MEMORIA Y
BALANCE GENERAL

DONCEL

EJERCICIO Nº 11
AL 31 DE DICIEMBRE DE 2021

ASOCIACIÓN CIVIL DE NIÑOS, NIÑAS, ADOLESCENTES Y JOVENES DONCEL

DOMICILIO LEGAL: Hidalgo 1433 Piso 1° "G" – C.A.B.A.

CUIT 30-71233594-3

PERSONERÍA JURÍDICA IGJ: 1835391

ESTADOS CONTABLES AL 31/12/2021

* Ejercicio económico Nº 11
* Iniciado el 1º de enero de 2021
* Presentado en forma comparativa con el ejercicio anterior

ASOCIACION CIVIL POR LOS DERECHOS DE NIÑOS, NIÑAS, ADOLESCENTES Y JOVENES DONCEL

MEMORIA

DONCEL presenta la Memoria correspondiente al ejercicio N° 11 iniciado el 1° de enero de 2021 y finalizado el 31 de diciembre de 2021.

Destino de gastos realizados durante el ejercicio

Los ingresos y gastos realizados, clasificados según su naturaleza, fueron los siguientes:

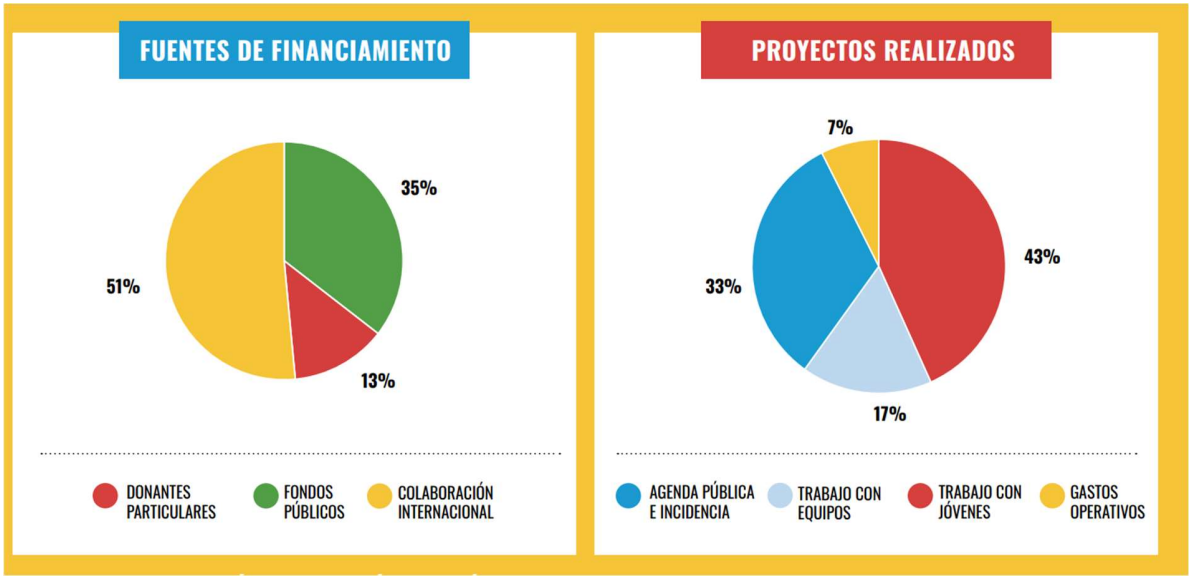

Objetivos propuestos y actividades desarrolladas

2021 nos permitió ampliar nuestros objetivos y sueños. El Programa de Acompañamiento para el Egreso (PAE), la política pública que ayudamos a crear, hoy se consolida en todo el país y adolescentes y jóvenes que egresan del sistema ya no lo hacen tan solos.
Si bien seguimos con muchas líneas de acción para mejorar y ampliar el alcance de esta política, vemos su crecimiento y el impacto positivo en la vida de chicos y chicas que crecieron sin cuidados parentales.

Estos avances nos mueven a un nuevo desafío, siempre escuchando a los y las jóvenes: impulsar la necesaria transformación de los cuidados alternativos en Argentina.

Objetivos propuestos:

1) Instalar en la agenda publica el derecho al cuidado en sentido integral que debe garantizar el Estado, la transformacion del sistema de cuidados alternativos, y la importancia de garantizar el PAE, con perspectiva de gènero.
2) Propiciar prácticas en el SPID orientadas a la corresponsabilidad en el cuidado y promoción del cuidado de calidad y la autonomía progresiva en argentina y la región
3) Promover la formación de adolescentes y jóvenes, y su participación protagónica con el objetivo de incidir en las agendas locales, nacionales y regionales, relacionadas con las políticas de NNAyJ.

En función a los objetivos arriba mencionados se obtuvieron los siguientes logros:

- Fortalecimiento de política pública de acompañamiento de transiciones hacia la vida autónoma de jóvenes.

-Consultas a jóvenes sin cuidados parentales y a referentes de PAE

-Primer documento de implementación del PAE

-Campaña de difusión PAE en los medios

- Hacia cuidados alternativos de calidad

-Diplomatura “Capacitación en cuidados alternativos de niños, niñas y adolescentes en provincias del NOA

-El cuidado alternativo llegó a la ONU: El Día de Discusión General (DGD) del 2021 del Comité de los Derechos del Niños de la ONU, estuvo enfocado en “Derechos de la infancia y cuidado alternativo”. Para las jornadas, Doncel realizó aportes desde la perspectiva de Argentina, y desde la mirada regional como integrante de la Red Latinoamericana de Egresados.

- Participación de jóvenes, que sus voces sean tenidas en cuenta

El trabajo de la Guía Egreso Federal fue clave para sostener el acompañamiento entre pares y los espacios de escucha e intercambio en la virtualidad. Lxs jóvenes pidieron, sobre todo, ser acompañados en el momento de egresar.

-Vivir en un hogar y volver a la escuela

Apoyamos el retorno a la presencialidad de adolescentes y jóvenes sin cuidados parentales acompañándolos para que pudieran terminar la secundaria.

-Campaña Puedo Decidir

Junto a otras 10 organizaciones de la sociedad civil y con apoyo del Ministerio de Salud de la Nación, creamos la campaña Puedo Decidir 2021, para derribar falsas creencias y contribuir a la prevención del embarazo no intencional en la adolescencia

Presupuesto de recursos y gastos para las actividades programadas para el próximo ejercicio

-Podcast En Casa Éramos 32 – 2da temporada

Producción de conocimiento para mejorar los cuidados alternativos desde la voz de niños, niñas, adolescentes y jóvenes

-En Foco 4

Analizamos las desigualdades de género en el sistema de cuidados alternativos

- En Foco 5

Reflexionamos sobre el derecho a vivir en familia,

- En Foco 6

Evaluamos los aprendizajes de la pandemia por Covid-19 a partir del proyecto que realizamos en 9 provincias, brindando un espacio de escucha y contención para chicas y chicos

- Mapeo regional

Junto a la Red Latinoamericana de Egresados de Protección, Better Care Network y Changing The Way We Care iniciamos el Primer Mapeo Regional de Activistas Egresados de Protección, con la intención de fortalecer la participación de personas que vivieron en cuidados alternativos en las discusiones sobre cómo mejorar el sistema.

Se estima que los recursos de los que dispondrá y los gastos a afrontar por **DONCEL** para el desarrollo de sus actividades durante el próximo ejercicio se ubicarían en los siguientes valores:

RECURSOS	**PESOS**
Recursos para fines específicos	29.392.000,00
Recursos para fines generales	6.653.000,00
GASTOS	
Generales de administración	13.176.000,00
Específicos	38.972.000,00
Deficit	16.103.000,00

El Déficit se compensará con fondos recibidos en 2021 no ejecutados al cierre.
La Dirección ejecutiva toma la iniciativa y propone varios caminos para búsqueda de fondos que permitan la continuidad de las actividades
La Comisión Directiva agradece a todas las personas y entidades que colaboraron con la Asociación para llevar a cabo las actividades desarrolladas durante el ejercicio finalizado.

Ciudad Autónoma de Buenos Aires, 30 de abril de 2022.
COMISIÓN DIRECTIVA

ASOCIACIÓN CIVIL DE NIÑOS, NIÑAS, ADOLESCENTES Y JOVENES DONCEL

Domicilio Legal: Hidalgo 1433 Piso 1° "G" – C.A.B.A.

Número de Registro en la Inspección General de Justicia: 1835391

Balance General al 31 de Diciembre de 2021

ESTADO DE SITUACIÓN PATRIMONIAL

Comparado con el ejercicio anterior

ACTIVO		**2021**	**2020**
ACTIVO CORRIENTE			
CAJA Y BANCOS	(Nota a)	11.232.850,58	6.758.809,89
INVERSIONES	(Nota b)	17.170.512,21	1.878.564,84
CUENTAS POR COBRAR	(Nota c)	25.353,81	141.330,20
OTROS CRÉDITOS	(Nota d)	0,00	22.500,00
TOTAL ACTIVO CORRIENTE		28.428.716,60	8.801.204,93
ACTIVO NO CORRIENTE			
BIENES DE USO	(ANEXO IV)	134.777,08	150.080,96
TOTAL ACTIVO NO CORRIENTE		134.777,08	150.080,96
TOTAL ACTIVO		28.563.493,68	8.951.285,88
PASIVO			
PASIVO CORRIENTE			
DEUDAS COMERCIALES	(Nota e)	156.692,09	560.781,56
OTROS PASIVOS	(Nota f)	19.637,25	27.564,63
TOTAL PASIVO CORRIENTE		176.329,34	588.346,19
PASIVO NO CORRIENTE			
No existe		0,00	0,00
TOTAL PASIVO NO CORRIENTE		0,00	0,00
TOTAL PASIVO		176.329,34	588.346,19
PATRIMONIO NETO			
SEGÚN ESTADO RESPECTIVO		28.387.164,34	8.362.939,69
TOTAL PASIVO MAS PATRIMONIO NETO		28.563.493,68	8.951.285,88

Los anexos, cuadros y notas que se acompañan forman parte integrante de este estado.

Tedeschi Maria Virginia

Presidente

ASOCIACIÓN CIVIL DE NIÑOS, NIÑAS, ADOLESCENTES Y JOVENES DONCEL

Domicilio Legal: Hidalgo 1433 Piso 1° "G" – C.A.B.A.

Número de Registro en la Inspección General de Justicia: 1835391

Balance General al 31 de Diciembre de 2021

ESTADO DE EVOLUCION DE LOS FONDOS SOCIALES

Comparado con el ejercicio anterior

RUBROS	FONDOS SOCIALES			RESULTADOS ACUMULADOS	TOTALES **2021**	TOTALES **2020**
	CAPITAL SOCIAL	AJUSTE DE CAPITAL	SUBTOTAL CAPITAL			
Saldos al inicio				0,00	8.362.939,69	1.097.373,39
Resultado del Ejercicio				20.024.224,65	20.024.224,65	7.265.566,31
SALDOS AL CIERRE	**0,00**	**0,00**	**0,00**	**20.024.224,65**	**28.387.164,34**	**8.362.939,69**

Los anexos, cuadros y notas que se acompañan forman parte integrante de este estado.

Tedeschi Maria Virginia

Presidente

ASOCIACIÓN CIVIL DE NIÑOS, NIÑAS, ADOLESCENTES Y JOVENES DONCEL

Domicilio Legal: Hidalgo 1433 Piso 1° "G" – C.A.B.A.

Número de Registro en la Inspección General de Justicia: 1835391

Balance General al 31 de Diciembre de 2021

ESTADO DE RECURSOS Y GASTOS

Comparado con el ejercicio anterior

RECURSOS		**2021**	**2020**
Para Fines generales (Anexo I)		1.540.096,91	1.983.339,27
Para fines Específicos (Anexo I)		31.621.253,62	19.974.750,51
TOTAL RECURSOS		33.161.350,53	21.958.089,78
GASTOS ORDINARIOS			
Generales de Administración	(Anexo II)	-2.139.589,95	-2.177.750,33
Específicos de sectores	(Anexo II)	-12.095.636,87	-12.192.887,21
Amortizaciones	(Anexo III)	-16.246,00	-24.369,00
TOTAL GASTOS ORDINARIOS		-14.251.472,83	-14.395.006,53
Otros ingresos y gastos		6.314.250,08	842.568,18
RESULTADO DEL EJERCICIO		**25.224.127,78**	**8.405.651,43**
RECPAM		-5.199.903,13	-1.140.085,13
RESULTADO LUEGO DE RXT /REI		**20.024.224,65**	**7.265.566,31**

Los anexos, cuadros y notas que se acompañan forman parte integrante de este estado.

Tedeschi Maria Virginia

Presidente

ASOCIACIÓN CIVIL DE NIÑOS, NIÑAS, ADOLESCENTES Y JOVENES DONCEL

Domicilio Legal: Hidalgo 1433 Piso 1° "G" – C.A.B.A.

Número de Registro en la Inspección General de Justicia: 1835391

Balance General al 31 de Diciembre de 2021

ESTADO DE FLUJO DE EFECTIVO

Comparado con el ejercicio anterior

	2021	**2020**
TOTAL DE FONDOS DISPONIBLES AL INICIO DEL EJERCICIO	6.758.809,89	2.613.581,69
TOTAL DE FONDOS DISPONIBLES AL CIERRE DEL EJERCICIO	11.232.850,58	6.758.809,89
Aumento/disminuciòn neto del efectivo	4.474.040,69	4.145.228,21

Causas de las variaciones del efectivo

Orígenes ordinarios de fondos		
Ingresos Cobrados Generales	1.540.096,91	1.983.339,27
Ingresos Cobrados Específicos	29.838.497,89	18.265.058,03
	31.378.594,80	**20.248.397,30**
Aplicaciones ordinarios de fondos		
Aplicaciones en proyectos	12.095.636,87	12.192.887,21
Disminución deudas	412.016,85	0,00
Inversiones	15.291.947,37	1.732.531,56
Pagos adminisración computables	2.139.589,95	2.177.750,33
	29.939.191,04	**16.103.169,09**
AUMENTO NETO DEL EFECTIVO	**1.439.403,76**	**4.145.228,21**

Tedeschi Maria Virginia

Presidente

ANEXO I

ASOCIACIÓN CIVIL DE NIÑOS, NIÑAS, ADOLESCENTES Y JOVENES DONCEL

Domicilio Legal: Hidalgo 1433 Piso 1° "G" – C.A.B.A.

Número de Registro en la Inspección General de Justicia: 1835391

Balance General al 31 de Diciembre de 2021

RECURSOS

INGRESOS

	Fines Generales	Fines Específicos	Otros ingresos	TOTAL 2021
Organismos internacionales	0,00	17.674.504,18	0,00	17.674.504,18
INGRESOS SENAF	0,00	11.866.749,44	0,00	11.866.749,44
MECENAZGO - Les Gamers	0,00	2.080.000,00	0,00	2.080.000,00
UNICEF	0,00	0,00	0,00	0,00
SOCIOS	1.540.096,91	0,00	0,00	1.540.096,91
Otros Ingresos	0,00	0,00	6.314.250,08	6.314.250,08
TOTALES	**1.540.096,91**	**31.621.253,62**	**6.314.250,08**	**39.475.600,61**

Los anexos, cuadros y notas que se acompañan forman parte integrante de este estado.

Tedeschi Maria Virginia

Presidente

ANEXO II

ASOCIACIÓN CIVIL DE NIÑOS, NIÑAS, ADOLESCENTES Y JOVENES DONCEL

Domicilio Legal: Hidalgo 1433 Piso 1° "G" – C.A.B.A.

Número de Registro en la Inspección General de Justicia: 1835391

Balance General al 31 de Diciembre de 2021

GASTOS DE ADMINISTRACION

	2021
Alquileres y expensas	88.518,56
Conservación y Mantenimiento	958,20
Gastos financieros	23.944,30
Eventos	11.023,91
Cargas Sociales	2.571,39
Honorarios profesionales	1.011.916,58
Libería y Papelería	15.553,56
Fletes y acarreos	0,00
Seguros	7.669,76
Servicios de terceros	121.992,61
Comisiones y gastos bancarios	172.160,56
Impuesto Ley 25413	133.372,95
Servicios Públicos	4.647,73
Otros impuestos	190.123,92
Traslados	51.584,46
Viáticos	56.446,94
Internet Hosting	236.431,44
Comunicación y diseño	10.673,09
TOTAL GASTOS	**2.139.589,95**

Los anexos, cuadros y notas que se acompañan forman parte integrante de este estado.

Tedeschi Maria Virginia

Presidente

ANEXO III

ASOCIACIÓN CIVIL DE NIÑOS, NIÑAS, ADOLESCENTES Y JOVENES DONCEL

Domicilio Legal: Hidalgo 1433 Piso 1° "G" – C.A.B.A.

Número de Registro en la Inspección General de Justicia: 1835391

Balance General al 31 de Diciembre de 2021

DESCRIPCION	TOTAL	Gastos Especificos de Proyectos					
		MAPPING	Mecenazgo	Programa GuiaE	Incidencia y Agenda Publica	Diplomatura	SENAF
Honorarios Profesionales	11.301.264,99	727.227,05	1.088.522,16	971.374,66	1.528.378,06	590.966,83	6.394.796,21
Libería - equipamiento	94.836,57	0,00	0,00	11.100,49	0,00	385,74	83.350,34
Alojamientos	140.145,36	1.102,10	0,00	27.927,62	0,00	105.846,79	5.268,85
Servicios de Terceros	355.106,45	29.719,00	3.613,22	6.077,98	17.984,99	0,00	297.711,26
Gastos Generales - Varios	42.911,73	19.887,36	0,00	6.283,66	7.527,27	9.213,46	0,00
Comunicación y diseño	161.371,78	0,00	0,00	0,00	4.022,60	27.194,00	130.155,17
TOTALES	**12.095.636,87**	**777.935,51**	**1.092.135,38**	**1.022.764,41**	**1.557.912,92**	**733.606,81**	**6.911.281,83**

Los anexos, cuadros y notas que se acompañan forman parte integrante de este estado.

Tedeschi Maria Virginia

Presidente

ANEXO IV

ASOCIACIÓN CIVIL DE NIÑOS, NIÑAS, ADOLESCENTES Y JOVENES DONCEL

Domicilio Legal: Hidalgo 1433 Piso 1° "G" – C.A.B.A.

Número de Registro en la Inspección General de Justicia: 1835391

Balance General al 31 de Diciembre de 2021

BIENES DE USO

CUENTA PRINCIPAL	VALOR AL INICIO DEL EJERCICIO	AUMENTOS Y BAJAS	VALOR CIERRE EJERCICIO	AMORTIZACIONES					VALOR NETO 31/12/2021	VALOR NETO 31/12/2020
				ACUM AL INICIO	BAJAS	DEL EJERCICIO %	DEL EJERCICIO MONTO	ACUM AL CIERRE		
Computadoras	189.901,07		189.901,07	91.613,19			9.450,00	101.063,19	88.837,88	95.037,29
Máquinas y equipos	136.580,06		136.580,06	83.844,86			6.796,00	90.640,86	45.939,20	55.043,67
TOTALES 31/12/2020	**326.481,13**	**0,00**	**326.481,13**	**175.458,05**	**0,00**		**16246,00**	**191704,05**	**134777,08**	**150080,96**

Los anexos, cuadros y notas que se acompañan forman parte integrante de este estado.

Tedeschi Maria Virginia

Presidente

ASOCIACIÓN CIVIL DE NIÑOS, NIÑAS, ADOLESCENTES Y JOVENES DONCEL

PERSONERÍA JURÍDICA IGJ: 1835391

CUIT 30-71233594-3

NOTAS A LOS ESTADOS CONTABLES

1) **Bases de la presentación de los Estados Contables.**

Normas contables y legales aplicadas.

Los estados contables se presentan de acuerdo con los lineamientos de las RT N° 8, 9, 11 y 12 de la Federación Argentina de Consejos Profesionales de Cs. Económicas.

Unidad de medida

Las normas contables profesionales argentinas establecen que los estados contables deben ser preparados reconociendo los cambios en el poder adquisitivo de la moneda conforme a las disposiciones establecidas en las Resoluciones Técnicas (RT) N° 6 y N° 17, con las modificaciones introducidas por la RT N° 39, normas emitidas por la Federación Argentina de Consejos Profesionales de Ciencias Económicas (FACPCE). Estas normas establecen que la aplicación del ajuste por inflación debe realizarse frente a la existencia de un contexto de alta inflación, el cual se caracteriza, entre otras consideraciones, cuando exista una tasa acumulada de inflación en tres años que alcance o sobrepase el 100%.

La inflación acumulada al cierre del presente ejercicio se ubica por encima del 100%. Es por esta razón que, de acuerdo con las normas contables profesionales mencionadas previamente, la economía argentina debería ser considerada como de alta inflación a partir del 1° de julio de 2018. La FACPCE ha confirmado esta situación a través de la Resolución 539/18 y el CPCECABA a través de la CD 107/18 CPCECABA. En consecuencia, la Dirección de la Asociación ha ajustado por inflación los presentes estados contables.

En cumplimiento de normas contables profesionales y legales vigentes los presentes EECC han sido han sido reexpresados en moneda homogénea al 31/12/2021.

1.3. Criterios de Medición Contable.

Las cifras correspondientes al ejercicio económico terminado el 31/12/2020, a moneda homogénea del 31/12/2021, se las presenta con el propósito de que se interpreten exclusivamente en relación con las cifras y con la información del ejercicio económico actual.

2) Detalle de los principales rubros.

a)	CAJA Y BANCOS		
	BANCO CIUDAD	1399312,03	
	BANCO HSBC U$S	9355656,36	
	BANCO HSBC	280479,62	
	Mercado Pago	44400,94	
	Moneda Extranjera	717,64	
	BANCO CIUDAD Mecenazgo	81880,69	
	PAYPAL	70050,89	
	CAJA	352,41	**11232850,58**
b)	INVERSIONES		
	Inversiones	289426,21	
	Plazos Fijos	16881086,00	**17170512,21**
c)	CUENTAS POR COBRAR		
	Deudores locales	3575,00	
	Aportes Futuros	21778,81	**25353,81**
d)	OTROS CREDITOS		
	Anticipos Honorarios	0,00	**0,00**
e)	DEUDAS COMERCIALES		
	Honorarios a pagar	82764,00	
	Acreedores Varios	68364,88	
	Proveedores	5563,21	**156692,09**
f)	OTRAS DEUDAS		
	Tarjetas a pagar	19637,25	**19637,25**

Tedeschi Maria Virginia
Presidente

Dra. Alfonsina Suárez

CONTADORA PÚBLICA

C.P.C.E.P.B.A. T. 116 F. 112 Leg. 29918/9

C.P.C.E.C.A.B.A. T. 329 F. 191

CUIT 27-26101225-7

INFORME DEL AUDITOR

Señores Comisión directiva
ASOCIACIÓN CIVIL DE NIÑOS, NIÑAS, ADOLESCENTES Y JOVENES DONCEL
Domicilio Legal: Hidalgo 1433 Piso 1° "G" – C.A.B.A.
CABA
C.U.I.T: 30-71233594-3

1. INFORME SOBRE LOS ESTADOS CONTABLES

He auditado los estados contables adjuntos de ASOCIACIÓN CIVIL DE NIÑOS, NIÑAS, ADOLESCENTES Y JOVENES DONCEL comprenden el BALANCE GENERAL al 31 de diciembre 2021, el Estado de Recursos y Gastos, Estado de Evolución del Patrimonio Neto y Estado de Flujo de Efectivo correspondientes al ejercicio económico terminado en dicha fecha, así como un resumen de las políticas contables significativas y otra información explicativa incluidas en las notas 1 a 2 y anexos.

Las cifras y otra información correspondientes al ejercicio económico terminado el 31 de diciembre 2020 son parte integrante de los estados contables mencionados precedentemente y se las presenta con el propósito de que se interpreten exclusivamente en relación con las cifras y con la información del ejercicio económico actual.

2. RESPONSABILIDAD DE LA DIRECCION EN RELACION CON LOS ESTADOS CONTABLES

La Comisión Directiva es responsable de la preparación y presentación razonables de los estados contables adjuntos de conformidad con las normas contables profesionales argentinas y de control interno que la dirección considere necesario para permitir la preparación de estados contables libres de incorrecciones significativas.

3. RESPONSABILIDAD DEL AUDITOR

Mi responsabilidad consiste en expresar una opinión sobre los estados contables adjuntos basada en mi auditoría. He llevado a cabo mi examen de conformidad con las normas de auditoría establecidas en la Resolución Técnica N° 37 de la Federación Argentina de Consejos Profesionales de Ciencias Económicas. La normativa profesional requiere el cumplimiento de los requerimientos éticos establecidos en el Código de Ética vigente en la jurisdicción de dicho Consejo, así como que se planifique y ejecute la auditoría con el fin de obtener una seguridad razonable de que los estados contables están libres de incorrecciones significativas.

Una auditoría conlleva la aplicación de procedimientos para obtener elementos de juicio sobre las cifras y la información presentadas en los estados contables. Los procedimientos seleccionados dependen del juicio del auditor, incluida la valoración de los riesgos de incorrecciones significativas en los estados contables. Al efectuar dichas valoraciones del riesgo, el auditor tiene en cuenta el control interno pertinente para la preparación y presentación razonable por parte de la entidad de los estados contables, con el fin de diseñar los procedimientos de auditoría que sean adecuados en función de las circunstancias y no con la finalidad de expresar una opinión sobre la eficacia del control interno de la entidad. Una auditoría también incluye la evaluación de la adecuación de las políticas contables aplicadas y de la razonabilidad de las estimaciones contables realizadas por la Dirección de la entidad, así como la evaluación de la presentación de los estados contables en su conjunto.

Considero que los elementos de juicio que he obtenido proporcionan una base suficiente y adecuada para mi opinión de auditoría.

4. OPINION

En mi opinión, los estados contables adjuntos presentan razonablemente, en todos sus aspectos significativos, la situación patrimonial de ASOCIACIÓN CIVIL DE NIÑOS, NIÑAS, ADOLESCENTES Y JOVENES DONCEL al 31 de diciembre de 2021, el estado de recursos y gastos, la evolución del patrimonio neto y el estado de flujo de efectivo, por el ejercicio terminado en esa fecha, de acuerdo con normas contables profesionales argentinas.

5. ENFASIS SOBRE EL AJUSTE POR INFLACION

Sin modificar mi conclusión, quiero enfatizar que:

Como se expone en la nota 1, los estados contables han sido preparados en moneda homogénea reconociendo los efectos de la inflación, siguiendo el método de ajuste establecido por la RT 6 de FACPCE, la Res. 539/18 FACPCE y en la CD 107/18 CPCECABA. su normativa modificatoria y complementaria, de la forma en que ha sido aprobado y reglamentado por el Consejo Profesional de Ciencias Económicas de la Ciudad Autónoma de Buenos Aires.

6. INFORME SOBRE OTROS REQUERIMIENTOS LEGALES Y REGLAMENTARIOS

En base al examen descripto en el punto 3., informo que los estados contables citados surgen de registros contables llevados en sus aspectos formales de acuerdo con normas legales.

He aplicado los procedimientos sobre prevención de lavado de activos y financiación del terrorismo, previstos en las correspondientes normas profesionales emitidas por el Consejo Profesional de Ciencias Económicas de la Ciudad Autónoma de Buenos Aires.

Adicionalmente informo que, según surge de las registraciones contables al 31 de diciembre de 2020 no posee deudas devengadas a favor del Sistema Integrado de Jubilaciones y Pensiones en concepto de aportes y contribuciones por no poseer empleados en relación de dependencia.

CABA, 20 de mayo de 2022

Dra. Alfonsina Suárez
CONTADORA PÚBLICA
C.P.C.E.P.B.A. T. 116 F. 112 Leg. 29918/9
C.P.C.E.C.A.B.A. T. 329 F. 191
CUIT 27-26101225-7

Ciudad Autónoma de Buenos Aires, 23 de mayo de 2022

Legalizamos de acuerdo con las facultades otorgadas a este CONSEJO PROFESIONAL por las leyes 466 (Art. 2, Inc, D y J) y 20488 (Art. 21, Inc. I) la actuación profesional de fecha 20/05/2022 referida a un Estado Contable Ej. Regular/ Irregular de fecha 31/12/2021 perteneciente a ASOC.CIV.DER.NIñAS,NIñOS AD. Y JO A.C. CUIT 30-71233594-3, intervenida por la Dra. ALFONSINA SUAREZ. Sobre la misma se han efectuado los controles de matrícula vigente y control formal de dicha actuación profesional de conformidad con lo previsto en la Res. C. 236/88, no implicando estos controles la emisión de un juicio técnico sobre la actuación profesional.

Datos del matriculado
Dra. ALFONSINA SUAREZ
Contador Público (U.C.A.)
CPCECABA T° 329 F° 191

Legalización Nº 735235

consejo
Profesional de Ciencias Económicas de la Ciudad Autónoma de Buenos Aires

Esta actuación profesional ha sido gestionada por el profesional interviniente a través de internet y la misma reúne los controles de matrícula vigente, incumbencias y control formal de informes y certificaciones (Res. C. 236/88). El receptor del presente documento puede constatar su validez ingresando a ***www.consejo.org.ar/certificaciones/validar.htm*** *declarando el siguiente código:* cn53yr5